



REPÚBLICA DE PANAMÁ
— GOBIERNO NACIONAL —

INSTITUTO PANAMEÑO
DE HABILITACIÓN ESPECIAL



Boletín Semanal #20

IPHE en Acción
- Del 16 al 22 de mayo de 2022 -

IPHE activa la Terapia Acuática



A través de la Dirección Nacional de los Servicios Técnicos y Médicos, la institución garantiza a los estudiantes con discapacidad la “Terapéutica Acuática”, en la piscina de ésta entidad, ubicada en Betania, la cual es atendida por los especialistas del Departamento de Terapia Física, con el objetivo de potenciar

las diferentes áreas del desarrollo psicomotor de 150 estudiantes de la Escuela Nacional de Sordos y del Programa de Parálisis Cerebral.

Las mejoras en la moderna piscina donde se desarrolla la “Terapia Acuática”, tiene un costo total de B/. 12,734.95, que incluye: aspirado de fondo,

cepillado de paredes, limpieza de bordes, limpieza de canastas de la bomba de la piscina y lavado del filtro que contiene a un costo de B/. 2,953.20.

Además, se instaló el Sistema de Agua Caliente por un precio de B/. 9.330.32, más costo de materiales de reparación dentro de la piscina por la suma de B/. 451.43.



Familias fortalecidas en Bocas del Toro



Aprovechando la conmemoración del Día Internacional de La Familia, el equipo de fisioterapia del IPHE en Bocas del Toro, realizó el taller “Promoviendo la Alianza Familiar”, en el cual participaron 26 padres de familia residentes en las comunidades de Rambala y Chiriquí Grande.

El taller fue enfocado en mejorar la relación entre los integrantes de la familia que tienen algún hijo en condición de discapacidad, la cual estuvo a cargo de la licenciada Yolanis Stonestreet, fisioterapeuta del IPHE; actividad que se llevó a cabo en el Centro de Salud de Rambala y en el Centro Educativo Básico General Dionisia Ayarza en Chiriquí Grande.

Realizan visitas de atención domiciliarias



Una “Visita de Atención Domiciliaria”, realizó el equipo técnico de Extensión de Guna Yala, a 23 hogares de estudiantes residentes en las comunidades de Ustupu y Ogobsucun, que participan del proceso de enseñanza y aprendizaje en esta comarca.

La “Visita de Atención Domiciliaria” fue organizada por el personal de Trabajo Social y cuenta con el acompañamiento de los psicólogos y la docente de educación especial, con el fin de brindar respuestas y acompañamiento educativo y social a los estudiantes que así lo ameriten para que se mantengan dentro del sistema escolar.

Bendicen Centro de Estimulación Temprana

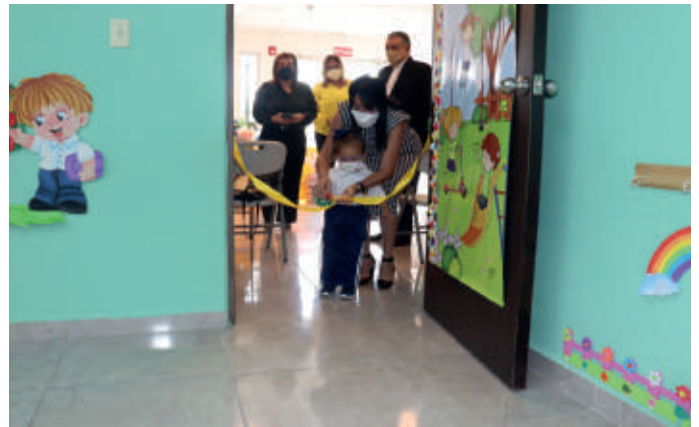

Con un sencillo, significativo y emotivo acto encabezado por Monseñor José Domingo Ulloa Mendieta, Arzobispo de Panamá, se llevó a cabo la bendición del Centro de Estimulación Temprana (CET), del Instituto Panameño de Habilitación Especial (IPHE), ubicada en el corregimiento de Veracruz.

En su intervención Monseñor Ulloa, indicó que

“El niño es el futuro, se convierte inmediatamente en el presente y yo creo que entre las grandes funciones que tiene este centro, no es solo el ayudar a su familia, como al propio niño; es contribuir a que la sociedad pueda ir descubriendo la grandeza que hay en estos niños con capacidades diferentes, pero que están llamados también a ser hombres y mujeres de vida”, aseguró el Arzobispo José Domingo Ulloa.



Fortalecen sus destrezas motoras



Con la finalidad de fortalecer sus destrezas motoras básicas y sus valores de convivencia pacífica, estudiantes de la Escuela de Ciegos Helen Keller, realizaron actividades deportivas siguiendo las normas de bioseguridad establecidas por los Ministerio de Salud y Educación, así como el Comité de Bioseguridad de la institución.

El docente de Educación Física de la ENCHK, Ignacio Pérez, explicó que entre los contenidos conceptuales que se contemplan a través de

estas dinámicas están: “Recreación a través de juegos recreativos de agilidad, de persecución, populares propios de la comunidad y el país; al igual que didácticos y conocimientos de otras asignaturas.

Los alumnos realizaron en sus prácticas juegos pre deportivos, sin implementos tales como carreras, saltos y otros movimientos; al igual que con implementos, entre ellos con balones, bastones y aros.



Afianzan matemáticas lavando ropa



Con el objetivo de afianzar conceptos básicos de la matemática mediante el lavado de ropa, estudiantes de la Escuela de Enseñanza Especial que asisten al Centro Educativo Básico General República Árabe de Egipto, potenciaron su autonomía de vida e independencia a través actividades cotidianas del hogar.



Entre los procesos de la actividad se busca diferenciar la prenda de vestir por el tamaño, utilizar conceptos de arriba abajo, mayor, menor e igual, seriación, se lava la prenda de vestir utilizando primero ropas grandes y luego las pequeñas y se tiende la ropa respetando el tamaño y el número de prendas.



Jornada de limpieza en Penonomé



La Extensión de Penonomé, realizó una jornada de limpieza a fin de mantener el compromiso de preservar el aseo e higiene de todas las áreas del plantel principal, contemplando las medidas de bioseguridad, para evitar la reproducción de virus y enfermedades.



En la actividad participaron administrativos, docentes, técnicos y padres de familia de la Extensión de Penonomé, donde se limpiaron pasillos, áreas comunes, además de recolección de basura y mantenimiento de las áreas verdes, con el fin de mantener un ambiente saludable, para beneficio de toda la comunidad educativa.

Entregan **apoyo económico a estudiante**

A través de la Oficina de Igualdad de Oportunidades, la institución entregó un apoyo económico por la suma de B/. 241.48, a una madre de familia, quien tiene un niño en condición de discapacidad, el cual recibe apoyos educativos en la Extensión de Tocumen.

Con este apoyo, podrá cubrir los gastos de pañales desechables y suplementos alimenticios que requiere su hijo a fin de mejorar su calidad de vida durante su proceso de enseñanza aprendizaje.

Con la entrega de los apoyos económicos, la entidad desarrolla el Programa “Bienestar para Mejorar la Calidad de Vida” del estudiante.

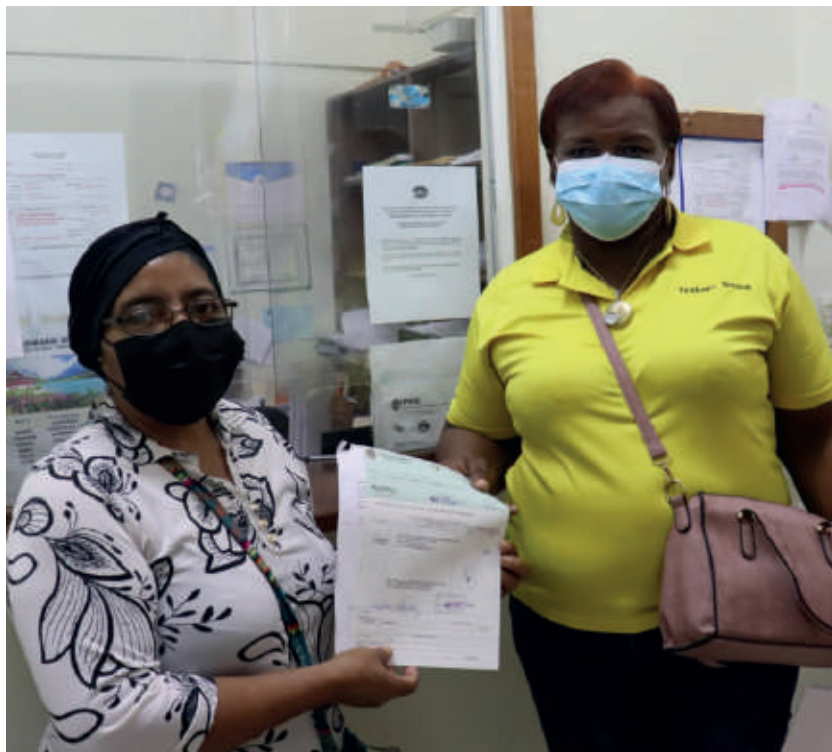

Aplican vacunas para prevenir enfermedades

Una jornada de vacunación contra la influenza, el Toxoide Tetánico (Tétano y Difteria -T. D-), y el Neumococo realizó la Dirección Nacional de los Servicios Técnicos y Médicos a través de la Clínica de Salud Laboral de la institución, como parte del “Programa de Salud

de Adulto”, por espacio de tres días consecutivos. Los servidores públicos que laboran en la sede de Betania, pudieron aplicarse estas vacunas inmuno prevenibles.

La importancia de la vacuna contra la influenza estacional

es una manera que los colaboradores del IPHE, contribuyan a la disminución de contagios entre la comunidad educativa, hospitalizaciones y ausencias laborales por incapacidad que se pueden prevenir con esta sencilla acción de salud preventiva.





PEP realiza limpieza y Nebulización

Cumpliendo con las medidas de bioseguridad por el aumento de casos de Covid-19, que afronta el país, directivos del Programa de Estimulación Precoz, organizaron una Jornada de Limpieza General y Nebulización para preservar la salud de la Comunidad Educativa que acude a esta instalación ubicada en Ancón.

La subdirectora del PEP, profesora Migdalia Castellón, explicó que siguiendo las medidas de bioseguridad por el aumento de casos que

hay en las escuelas y en las diferentes comunidades se procedió a realizar esta jornada.

“Nosotros como programa que atiende a niños pequeños hemos decidido, de manera responsable, hacer una limpieza de toda la instalación abarcando la limpieza de los salones, los pasillos, las oficinas y el patio, todo profundamente y luego que está limpio, se procede a nebulizar”, detalló la subdirectora del plantel.



Panamá Este, Educación para la vida



La Extensión de Panamá Este, garantiza el desarrollo humano de los estudiantes que allí asisten, brindando una educación de calidad a través de metodologías dinámicas para el desarrollo del proceso de enseñanza aprendizaje, orientando a los padres de familias con docencias, visitas al hogar y talleres para que apoyen a su hijo desde el hogar y la escuela.



Actualmente la Extensión de Panamá Este, cuenta con una matrícula de 959 estudiantes, de los cuales 122 asisten a la sede ubicada en Chepo, mientras que 837 se encuentran incluidos en las aulas de los 19 centros educativos de las regiones de Chepo, Chiman, Balboa, Pacora, Las Garzas, Nueva Esperanza, Felipillo, La Mesa y el Archipiélago de Las Perlas.



Extensión de Chiriquí de Aniversario



La Extensión de Chiriquí realizó una Misa de Acción de Gracias, con motivo de su aniversario N°47 de fundación, en la cual participaron personal directivo, docente, técnico y administrativo de la entidad, en esta región del país.

La Eucaristía, tuvo lugar en el gimnasio de la sede de la institución, la cual fue presidida por el



sacerdote Rafael Olmos, de la Parroquia de San Juan Bosco, ubicada en la Barriada San José de David, quien instó a los presentes a seguir trabajando con ese compromiso y mística de trabajo a favor de los estudiantes con discapacidad y sus familias, tal como lo han hecho a lo largo de estos últimos 47 años.



Padres conocen sobre discapacidad



Una docencia sobre la Ley N° 15 del 16 de mayo de 2016, sobre Equiparación de Oportunidades y el artículo 498 del Código de la Familia, realizó el personal técnico de la disciplina de Trabajo Social de la Extensión de Darién, dirigida a padres de familia de la Escuela de Alto Playón, ubicada en la Comarca Emberá Wounaan.

La docencia llevada a cabo en la sede de dicho centro educativo, tuvo como facilitadora a la licenciada Rebeca Miller, Trabajadora Social, quien dio a conocer a los participantes acerca de lo relacionado a la norma jurídica, enfocada en el respeto a los derechos humanos de las personas con discapacidad.

Estudiantes refuerzan destrezas locomotoras

Juegos recreativos para estimular la agilidad y el desarrollo de las destrezas locomotoras, tales como gateo, arrastre, trotar y correr en caso de que no tengan movilidad reducida, realizan estudiantes que reciben los apoyos educativos en el Programa de Autismo.

Guiados por el profesor Ignacio Pérez, docente de Educación Física, dichas actividades tienen como objetivo conocer la capacidad de velocidad y reacción de los alumnos, así como inculcar el respeto a las normas en la ejecución de los diferentes juegos.

El Programa de Autismo del IPHE, tiene una matrícula de 403 estudiantes, de los cuales 118 se encuentran en la sede, mientras que 285 están en centros educativos inclusivos.



Especialistas reciben protocolos de atención



La Extensión de Guna Yala, a través del equipo técnico, llevó a cabo una docencia denominada: “Protocolos de Atención, Lineamientos y Orientaciones”, dirigida a los profesionales de la Estimulación Temprana y Orientación Familiar, al igual que a los Terapeutas Físicos, que laboran en Centros de Salud del corregimiento de Narganá (Río Azúcar, Río tigre, Ticantiki y Narganá).

“La docencia se impartió con el objetivo de ofrecer actividades, protocolos de atención, lineamientos y orientaciones para que los profesionales garanticen una atención integral y de calidad a la población infantil en los diferentes centros de salud de la región”, manifestó el licenciado José Herrera, Coordinador Nacional del Departamento de Estimulación Temprana y Orientación Familiar.



Estudiantes aprenden a cuidar los árboles

A través de la Escuela Nacional de Sordos se realizó la actividad lúdica denominada: “Fomentar el Valor de la Responsabilidad a través del Cuidado de los Árboles”, promoviendo actividades en apoyo al proceso educativo de los estudiantes que participan del proceso de enseñanza-aprendizaje en las escuelas de inclusión.

Los grupos de estudiantes del aula de recursos de la Escuela Unión Panamericana, a cargo de la docente María Esther Pérez y de inclusión parcial del Centro Educativo Básico General Santiago De La Guardia, a cargo de la maestra Ruth Ruiz, aprendieron el significado de la “Responsabilidad” como valor del ser humano, que se caracteriza por la capacidad del individuo de actuar de la manera correcta y comprometerse con propósitos conjuntos con las demás personas.





IPHE de Herrera cumple 52 años

La Extensión de Herrera celebró su aniversario N°52, de trabajo en la comunidad, desarrollando una educación de calidad y con pertinencia, donde su objetivo central ha sido desarrollar al máximo las capacidades de los estudiantes para lograr su autonomía de vida y desenvolverse por sí solos y así lograr su participación e integración plena en la sociedad.

Para conmemorar su labor ininterrumpida realizaron una misa de “Acción de Gracias”, en la Catedral San Juan Bautista en Chitré, oficiada

por el sacerdote Edward Moreno. Posterior a la homilía, la comunidad educativa de Herrera, procedió a donar una canastilla al primer bebé nacido en la fecha.

Desde el año 1970, la sede del IPHE en Herrera ha garantizado a la comunidad recursos, servicios y apoyos educativos que aseguren el desarrollo pleno en sociedad de los niños, niñas y jóvenes que presentan alguna condición de discapacidad.

Continúa taller **Gestión Integral de Riesgo**



El Instituto Panameño de Rehabilitación Especial realizó la segunda jornada del proyecto Gestión Integral de Riesgo en los Servicios de Equinoterapia, desarrollado por la Comisión de Gestión integral de Riesgo de la Dirección Nacional de los Servicios Técnicos y Médicos, con el auspicio de Agencia de Estados Unidos para el Desarrollo Internacional, la cooperación de técnicos, docentes, padres de familia, organismos de

primera respuesta y de las directoras de las extensiones de Antón, Aguadulce y Penonomé.

La capacitación en la que se fortalecen los procesos y demandas basadas en la Gestión Integral de Riesgo con el Enfoque Inclusivo, prepara a los participantes con capacidades enfocadas en brindar respuesta ante acciones de riesgo que puedan presentarse en las áreas del servicio de Equinoterapia.



Realizan lanzamiento del reto por la inclusión



La Profesora Marisa Mercedes Canales Díaz, Directora General del Instituto Panameño de Habilitación Especial participó en el “Lanzamiento del Reto por la Inclusión, como parte del “IV Plan Nacional de Acción de Gobierno Abierto Panamá”, organizado por la Autoridad Nacional de Transparencia y

Acceso a la Información, el cual contempla el proceso de implementación del compromiso de estrategias de inclusión y accesibilidad en páginas web gubernamentales.

En este sentido la Profesora Canales Díaz habló sobre el “Reto y el Impacto” que representa en materia de

equiparación de oportunidades, inclusión y accesibilidad de las Páginas Web Gubernamentales, enfocándose en el respeto de los Derechos Humanos en materia de acceso a la comunicación e información de las Personas con Discapacidad y sus Familias.



Evalúan habilidades y destrezas motoras

Con el propósito de valorar las habilidades y destrezas motoras, así como las debilidades que presentan los estudiantes, tomando como referencia la edad y el diagnóstico propio de cada niño o niña, el equipo de fisioterapia de la Extensión de Antón, llevó a cabo un taller dirigido a estudiantes y

docentes del Centro de Educación Básico General Dr. Manuel Patiño.

El objetivo del taller es captar datos importantes que permitan brindar recomendaciones precisas tanto al docente especializado, como al docente de educación física y padres

de familia de estudiantes que así lo requieran.

La actividad estuvo a cargo de la Licenciada en Fisioterapia, Glorisel Gálvez y contó con la participación de estudiantes y del docente especial del centro de educación inclusiva.



Realizan actividad para cohesión social



La Extensión de Guna Yala, participó con actividades lúdicas educativas, a través del equipo técnico, con 17 estudiantes de inclusión en la conmemoración de los 106 años de la Escuela Rodolfo Chiari N° 1 de Narganá en la Comarca Kuna Yala".

Las disciplinas del equipo técnico de Psicología y Trabajo Social desarrollaron junto a los estudiantes que asisten a este centro educativo inclusivo en Narganá, una serie de actividades

realizadas al aire libre que incluían ejercicios de estiramiento, brincados, correr de un lado a otro, de formación, orden y atención guiadas.

Estas acciones se dan con el objetivo de desarrollar cohesión social e inclusión en la comunidad, para el abordaje positivo de la discapacidad y comprensión de la participación como un derecho de todos los niños, niñas y adolescentes.

Estudiantes culminan Práctica de Oficina



La Escuela Vocacional Especial a través de la Carrera Técnica Intermedia de Práctica de Oficina, concluyó con éxito la puesta en práctica de los conocimientos teóricos que 23 estudiantes del 11° grado, adquirieron como parte de su

formación vocacional para el empleo y la vida.

La práctica fue realizada en las diferentes oficinas del plantel, por los 23 estudiantes de los turnos matutino y vespertino del 11° grado,

donde cada uno pasó por las cinco funciones que se realizan en las gestiones administrativas, las cuales son: Planificación, organización, dirección, coordinación y control; con la que el estudiante practicante coordina de forma eficaz y eficiente el trabajo en equipo.

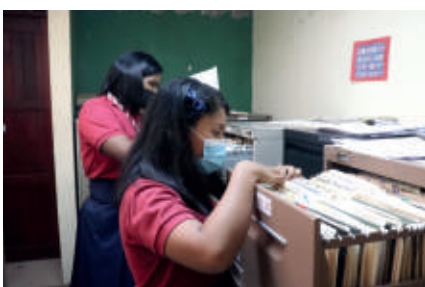

Padres aprenden a controlar el miedo

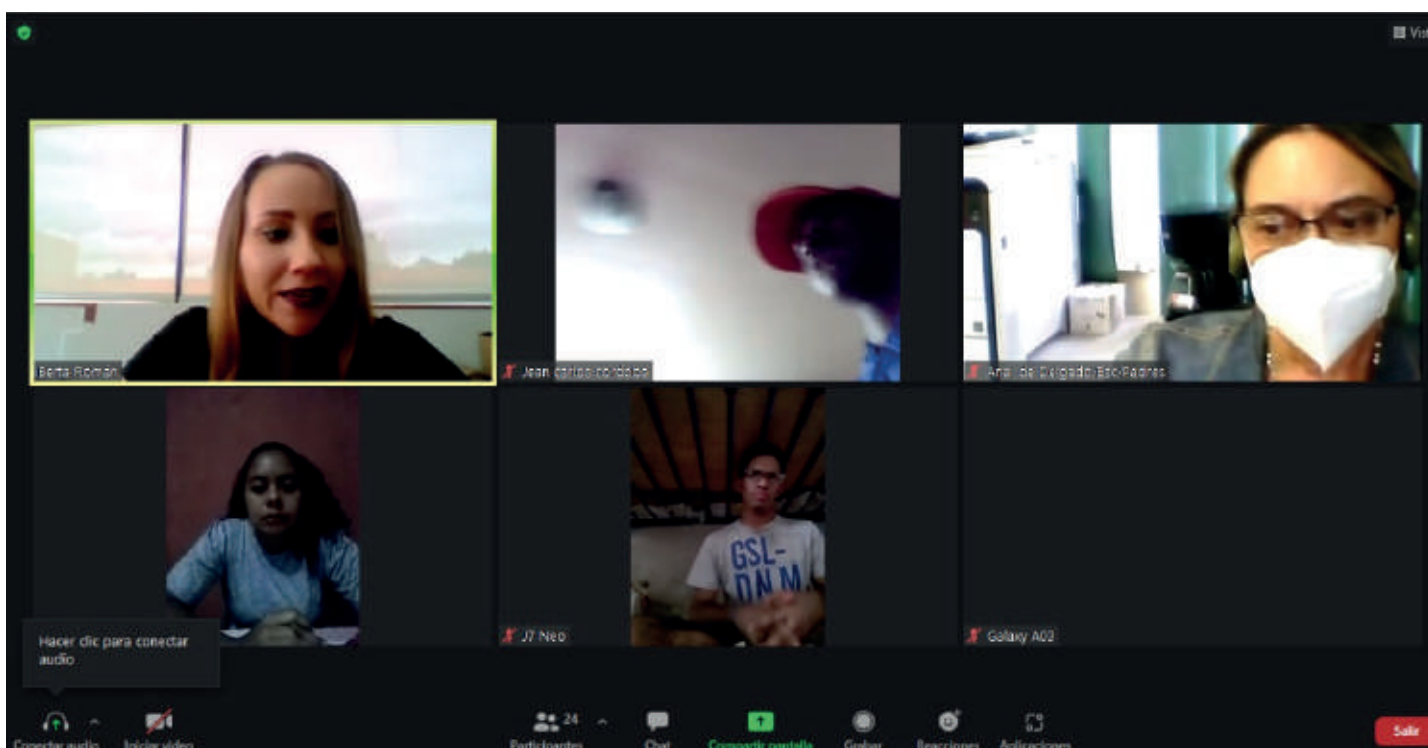

Una docencia titulada “Afrontando los miedos para un futuro positivo” realizó Escuela para Padres, en conjunto con School Media, dirigida a padres de familia de las extensiones de la institución en todo el país, así como a público en general.

La actividad se desarrolló a través de la plataforma Zoom, y tuvo como expositora a la licenciada

Berta María Román, psicóloga industrial y psicoterapeuta de School Media, quien compartió con los participantes sobre el tema.

El objetivo de la charla fue permitir la reflexión y análisis de los miedos internos, así como comprender las bases del miedo.

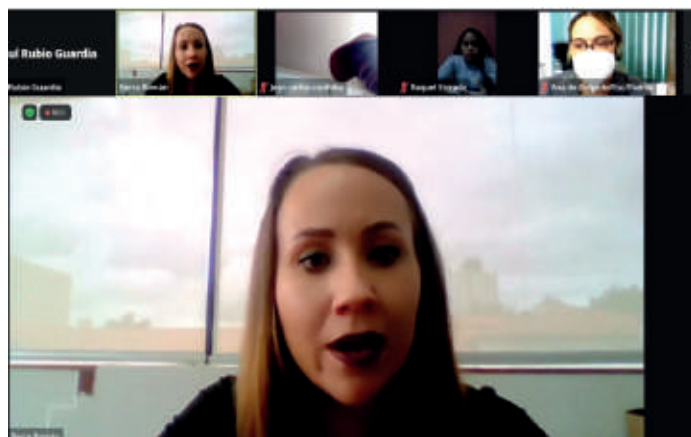
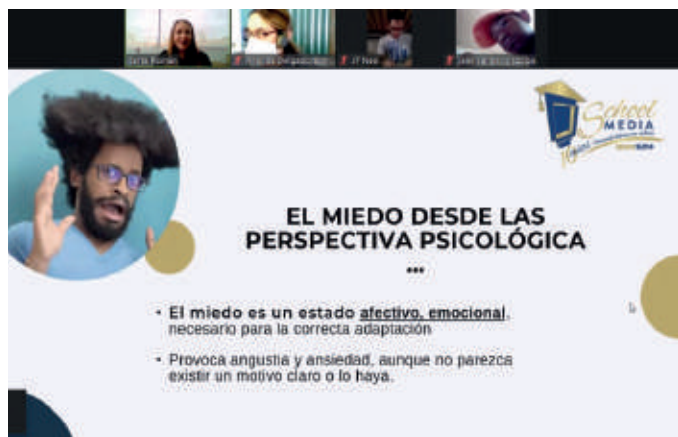

Taller Gestión Integral de Riesgo



El Instituto Panameño de Rehabilitación Especial realizó la segunda jornada del proyecto Gestión Integral de Riesgo en los Servicios de Equinoterapia, desarrollado por la Comisión de Gestión integral de Riesgo de la Dirección Nacional de los Servicios Técnicos y Médicos, con el auspicio de Agencia de Estados Unidos para el Desarrollo Internacional, la cooperación de técnicos, docentes, padres de familia, organismos de primera respuesta y de las

directoras de las extensiones de Antón, Aguadulce y Penonomé.

La capacitación, se desarrolló del 18 al 20 de mayo, en Coclé y tiene como objetivo fortalecer los procesos y demandas basadas en la Gestión Integral de Riesgo con el Enfoque Inclusivo, preparando a los participantes con capacidades enfocadas en brindar respuesta ante acciones de riesgo que puedan presentar-



VOCERÍAS Del 16 al 20 de mayo de 2022.

Tema: Rol del Terapeuta Ocupacional en el regreso a clases.



Licenciada Emma García
Terapeuta Ocupacional de la Escuela
de Enseñanza Especial

Lunes 16 de mayo



Miércoles 18 de mayo



Viernes 20 de mayo

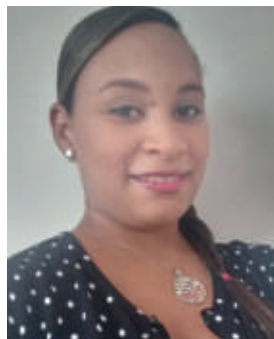

Licenciada Yamileth Waldron
Terapeuta Ocupacional de la EVE

Lunes 16 de mayo



Martes 17 de mayo



Jueves 19 de mayo



Viernes 20 de mayo

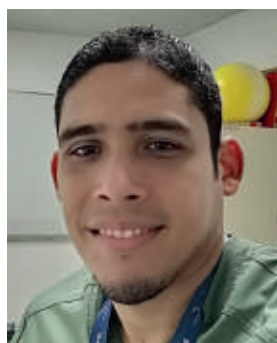

Licenciado Marco Robles
Terapeuta Ocupacional del IPHE Extensión de Herrera

Martes 17 de mayo



Jueves 19 de mayo





INSTITUTO PANAMEÑO
DE HABILITACIÓN ESPECIAL

   @ipheinclusivo